



RO02-0013 - Studiu integrat privind contribuția ecosistemelor din ariile protejate Natura 2000: Pricop-Huta-Certeze și Tisa Superioară la dezvoltarea durabilă a comunităților locale (SIENPHCTS)

Raport II

Evoluția gradului de conștientizare față de starea de referință a populației cu privire la ariile protejate Natura 2000: Pricop-Huta-Certeze și Tisa Superioară

Obiectiv general al studiului

Evaluarea evoluției gradului de informare și a atitudinilor populației generale și a factorilor de decizie a comunităților locale cuprinse în ariile protejate **Natura 2000: Pricop-Huta-Certeze și Tisa superioară** cu privire la contribuțiile aduse de ecosistemele din ariile protejate pentru dezvoltarea economică și binele comunității locale ca premisă de dezvoltare a unor măsuri adecvate de încurajare a acțiunilor de conservare a speciilor și habitatelor prioritare, susținerea exploatarei sustenabile a resurselor naturale și culturale a zonei în acord cu găsirea unor soluții optime de valorificare a resurselor naturale din ecosistem.

Această evaluare secundă are drept rol analizarea progresului înregistrat în urma campaniilor de informare și a derulării proiectului propriu zis, dar și de identificare a vulnerabilităților persistente, care să ghideze acțiunile ecologice educaționale și acționale viitoare.

Obiectivele specifice ale studiului sunt aceleași ca și în etapa primă, cu accent pe sesizarea diferențelor înregistrate ca urmare a campaniilor de conștientizare și de derulare a proiectului propriu zis:

5. Identificarea progresului nivelului de informare a populației cu privire la Siturile Natura 2000 (conceptele de bază: arii protejate, biodiversitate, etc)
6. Evaluarea progresului nivelului de informare cu privire la rolul jucat de ariile protejate, cu accent pe rolul economic în zonă
7. Evaluarea progresului cunostintelor și atitudinilor legate de Situl Natura 2000 **Pricop-Huta-Certeze și Tisa superioară** (importanță, impact asupra populației, comportamente ecologice cerute, nivelului de dezvoltare durabilă a unei regiuni etc) și a disponibilității de valorificare corectă a zonei în acord cu respectarea normelor ecologice

CONFORM CU ORIGINALUL

8. Sondarea variațiilor de atitudine cu privire la modalităților specifice de informare la care populația din zonă e permeabilă pentru distribuirea informației legată de sit





RO02-0013 - Studiu integrat privind contribuția ecosistemelor din ariile protejate Natura 2000:
Pricop-Huta Certeze și Tisa Superioară la dezvoltarea durabilă a comunităților locale (SIENPHCTS)

Metodologia de colectare a datelor:

Colectarea datelor privitoare la nivelul de informare și conștientizare a populației din zonă în legătură cu ariile protejate în general, rolul lor pentru dezvoltarea economică a zonei, rolul lor ecologic și atitudinile formate în baza cunoștințelor avute s-a realizat prin aplicarea aceluiași chestionar ca în etapa pretest

Metodologia de prelucrare statistica a datelor

Metodele statistice alese pentru prelucrarea datelor brute au fost următoarele:

- metode statistice descriptive – media și frecvența
- metode de studiu comparativ – analiza de varianță (Anova) uni și bifactorială. Variabilele independente folosite: vârsta, genul, mediul de proveniență, localitatea de apartenență, nivelul școlarității și tipul activității, iar variabilele dependente sunt atitudinile, comportamentele, gradul de informare.

Prelucrarea statistică a datelor s-a realizat utilizând programul statistic spss varianta 17

Lotul de studiu

Chestionarul a fost aplicat unui lot constituit din 1273 subiecți, respectând criteriile de reprezentativitate ca zonă de apartenență, activitate prestată, vârstă. În alcătuirea lui s-au respectat regulile de eșantionare specifice cercetărilor sociologice, pentru un prag de eroare admisă de 2,8

Localități implicate: *Certeze (102persoane) și Bixad (101 persoane) (jud. Satu Mare), Bistra (106), Bârsana (106 persoane), Rona de Jos (106persoane), Rona de sus (106 persoane), Bocicoiu Mare)(102 persoane), Sighetul Marmației (123), Sarasău (109), Câmpulung la Tisa (105 persoane), Săpânța (110), Remeți (97persoane) (jud. Maramureș)*

Distribuția după rolul social jucat de grupul țintă:

- factori decizionali -181
- cadre didactice - 160
- reprezentanți mass media – 14
- reprezentanți ai ONG-urilor – 18
- proprietari de teren/locuitori ai Sitului – 400

“Finanțat din fondurile Mecanismului
Financiar al Spațiului Economic
European (SEE) 2009-2014, conform
Contract nr. 6325 din 14.09.2015”

CONFORM CU ORIGINALA





MINISTERUL MEDIULUI,
APELOR ȘI PĂDURILOR



ICELAND
LIECHTENSTEIN
NORWAY
eea
grants

RO02-0013 - Studiu integrat privind contribuția ecosistemelor din ariile protejate Natura 2000:
Pricop-Huta Certeze și Tisa Superioară la dezvoltarea durabilă a comunităților locale (SIENPHCTS)

- participanți la dezbaterile
publice aferente consultării măsurilor de management – 400
- persoane conștientizate la cele două conferințe – 100

Rezultate înregistrate

Rezultatele obținute în urma prelucrării datelor brute vor fi prezentate în ordinea formulată de obiectivele specifice, de la obiectivele cu caracter mai general la cele cu specific particular Sitului Natura 2000 **Pricop-Huta-Certeze și Tisa superioară**, astfel încât să poată fi respectată o coerență logică a concluziilor formulate.

Pentru **obiectivul 1**: creșterea nivelului de informare a populației cu privire la conceptele de bază legate de ariile protejate (criterii luate în calcul la decretarea unei arii protejate, efectele asupra biodiversității, etc) și biodiversitate după acțiunile de informare și desfășurare a proiectului. Itemii implicați pentru aceste informații sunt 1 și 6. Rezultatele pentru itemul 1 sunt următoarele:

Grafic 1. Referitor la itemul "Aveți cunoștință despre ce reprezintă o arie protejată?"

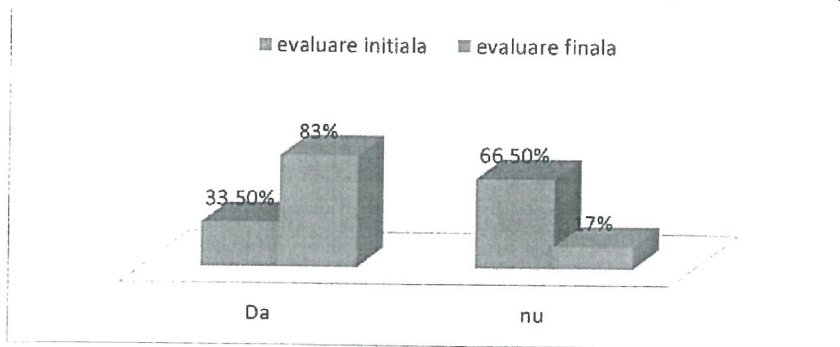

După cum se observă, în urma desfășurării campaniilor de informare și a derulării proiectului s-a înregistrat o creștere de la doar 33,5% la 83% a nivelului de informare cu privire la conceptual de arie protejată

Intr-o distribuție pe localitățile cuprinse în lot situația este următoarea:

Figura 2. Distribuția pe localități a nivelului de informare cu privire la conceptul de arie protejată:

CONFORM CU ORDONANȚA



UNIVERSITATEA BABEȘ-BOLYAI



NINA

9/20



ASOCIAȚIA UMĂRITARI
CIF 13961563
HEIDENRÖSLEIN
Finanțat din fondurile Mecanismului
European de Dezvoltare Regională
Contract nr. 6325
14.10.2015



RO02-0013 - Studiu integrat privind contribuția ecosistemelor din ariile protejate Natura 2000: Pricop-Huta Certeze și Tisa Superioară la dezvoltarea durabilă a comunităților locale (SIENPHCTS)

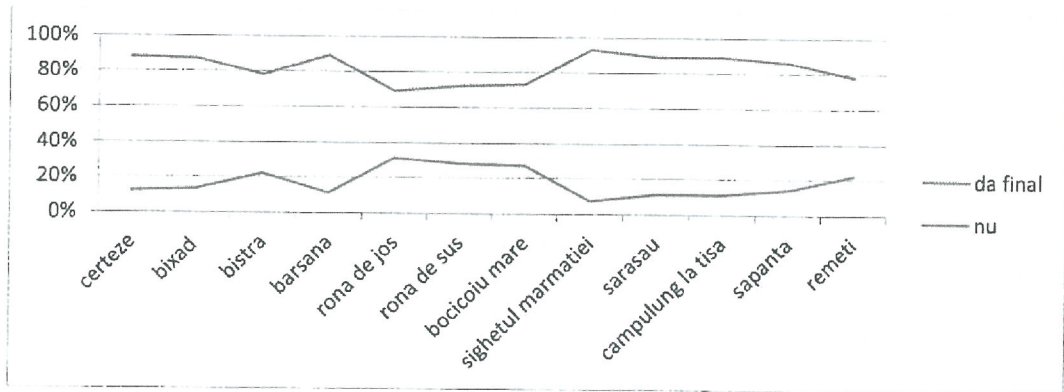

Refendu-ne strict la cunoașterea și familiarizarea cu conceptual de arie protejată, campanile de informare aduc o creștere semnificativă statistic ($p=0,000$) a cunoașterii conceptului, pentru fiecare dintre localitățile sitului, creșterea fiind încă inegală, proporțiile rămânând relativ stabile, așa cum rezultă și din graficul urmator

Figura 3. Efectul creșterii nivelului de informare a populației cu privire la conceptul de arie protejată pe localități



Figura 4. Creșterea valorilor nivelului de informare cu privire la conceptul de arie protejată în funcție de rolul social al persoanelor chestionate

Finanțat din fondurile Mecanismului Financiar al Spațiului Economic European (SEE) 2009-2014, contract nr. 6325 din 14.09.2013

CONFORM CU ORIGINALA

Finanțat din fondurile Mecanismului Financiar al Spațiului Economic European (SEE) 2009-2014, contract nr. 6325 din 14.09.2013

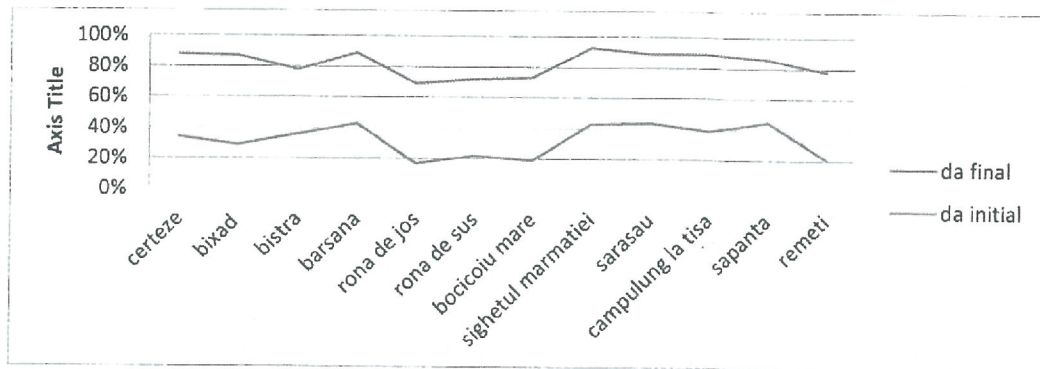
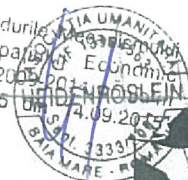



RO02-0013 - Studiu integrat privind contribuția ecosistemelor din ariile protejate Natura 2000: Pricop-Huta Certeze și Tisa Superioară la dezvoltarea durabilă a comunităților locale (SIENPHCTS)

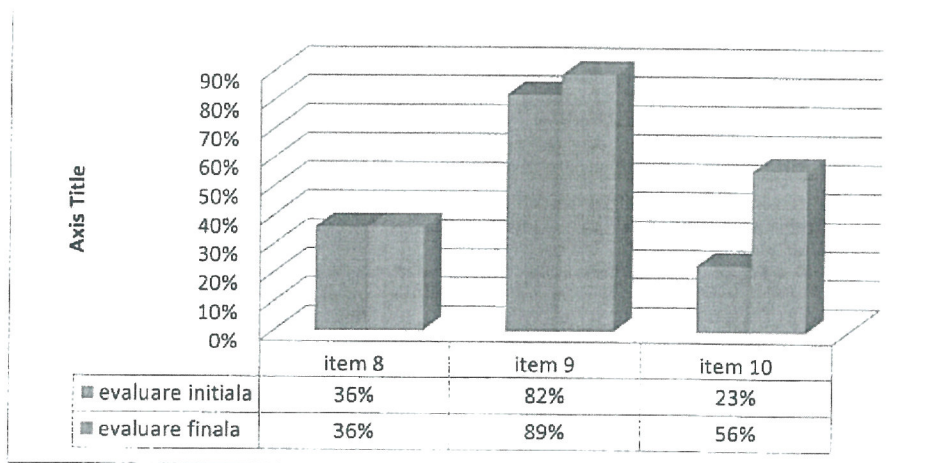

Diferența semnificativă obținută este în responsabilizarea personală și recunoașterea rolului individual în promovarea informației legate de mediu – mai mult decât o dublare a valorilor inițiale.

Concluzii ale studiului

1. Campania de informare și de conștientizare a determinat o creștere a nivelului de informare cu privire la aspectele teoretice/ conceptuale legate de ariile protejate. Sunt cunoscute și înțelese mai bine conținuturile conceptelor de biodiversitate, arie protejată, etc. Evoluțiile variază în funcție de nivelul de educație inițial, de rolurile sociale asumate de respondenți. Valoarea medie a creșterii e peste 83%
2. Evaluare informațiilor (atitudini și practici) despre ariile protejate, rolul lor în protejarea mediului, rolul lor economic, ca și constructe teoretice au înregistrat creșteri variabile și semnificative, în unele cazuri chiar dublări ale punctajelor inițiale; Desigur aceste creșteri respectă ritmul achizițiilor umane, în sensul că progresele cele mai rapide se înregistrează pentru itemii unde se verifica prigrsul informațional, în timp ce schimbarea atitudinilor și a practicilor au un ritm mai lent de asimilare, deși deloc nesemnificativ
3. În evaluarea cunoștințelor, atitudinilor și comportamentelor în cazul propriu al Studiului Natura 2000 Tisa Superioară/Pricop-Huta Certeze, se respectă același ritm de progres, înregistrat, semnificativ, dar particularizat în funcție de tipul de progres solicitat: informație, atitudine sau comportament. Important aici s-au dovedit informațiile concrete legate de resursele naturale.





MINISTERUL MEDIULUI,
APELOR ȘI PĂDURILOR



ICELAND
LIECHTENSTEIN
NORWAY
eea
grants

RO02-0013 - Studiu integrat privind contribuția ecosistemelor din arile protejate Natura 2000:
Pricop-Huta Certeze și Tisa Superioară la dezvoltarea durabilă a comunităților locale (SIENPHCTS)

- Interferența intereselor proprii (cum ar fi cel în cazul lemnului, al valorificării apelor, etc) încetinesc ritmul de schimbare a atitudinilor
4. Progrese semnificative au fost obținute pentru înțelegerea necesității de implicare personală în acțiunile de promovare și conservare a mediului

In anexa :chestionare completate
Conf.dr Claudia Marian



*Finanțat din fondurile Mecanismului
Financiar al Spațiului Economic
European (SEE) 2009-2014, conform
Contract nr. 6325 din 14.09.2015*

CONFORM CU ORIGINALA

*Finanțat din fondurile Mecanismului
Financiar al Spațiului Economic
European (SEE) 2009-2014, conform
Contract nr. 6325 din 14.09.2015*



UNIVERSITATEA BABES-BOLYAI



986